OFICIUL NAȚIONAL DE TURISM în 1937

In cursul anului 1936 Oficiul național de turism a elaborat un plan de activitate a cărui executare a început odată cu anul 1937. Acest plan de întinse realizări cuprindea două mari categorii: prima a lucrărilor cari, în mod normal, cad în sarcina realizării directe de către Oficiul național de turism, având în vedere scopul pentru care a fost creat, și bugetul său relativ mic față de activitatea impusă instituției prin legea ei de organizare (cca. 25 de milioane față de sutele de milioane de cari dispun instituțiile similare din alte țări pentru asemenea lucrări). A doua categorie a lucrărilor cari, având în vedere organizația noastră de Stat, revin spre îndeplinire altor instituții publice sau private ce și-au rezervat mijloacele tehnice și financiare necesare.

Din prima categorie fac parte: crearea imediată a unor instrumente de exploatare turistică: hoteluri, cabane, mijloace de transport, birouri și material de informații și propagandă, amenajări urgente în stațiunile balneare, climatice și turistice, acestea din urmă grație taxelor ce se percep local, exclusiv în acest scop.

Din a doua categorie: îmbunătățirea și complectarea de către departamentul comunicațiilor a rețelei de șosele străbătând regiunile turistice, stabilirea unor tarife reduse, transporturi speciale și circuite turistice pe C. F. R., N. F. R., și S. M. R., luarea măsurilor necesare pentru îmbunătățirea serviciilor de control vamal și control polițienesc al călătorilor străini, asigurându-li-se agrementul călătoriei, precum și o serie de mari lucrări de investițiuni cari, prin proporțiile lor și sumele necesitate, incumbă statului: canalizări, electrificări, asanări, etc., pentru toate acestea rolul Oficiului național de turism limitându-se deocamdată numai la inițiativă și control.

In cursul anului 1937, pășindu-se la realizarea acestui plan de lucrări, Oficiul național de turism a adus la îndeplinire pe cele socotite mai urgente, înfățișându-le acum ca prime roade ale unei activități ce trebuește privită în perspectiva unui lung șir de ani de muncă și înfăptuiri pe tărâmul turismului românesc.

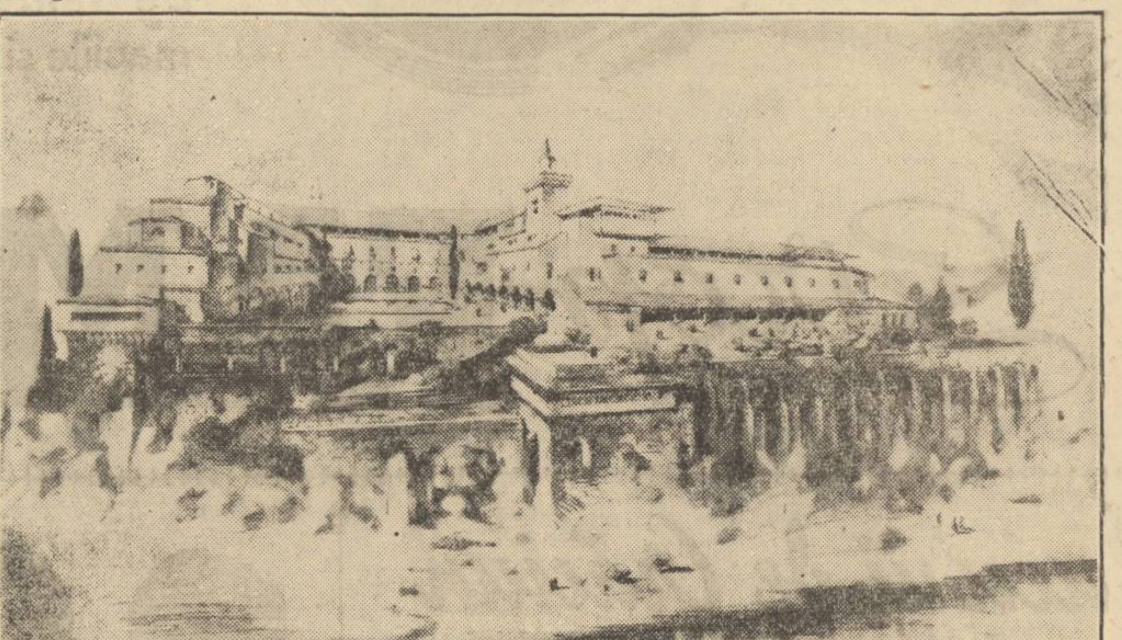

Hotelul O. N. T. Balcic

Hoteluri și Cabane

Industria hotelieră în țara noastră prezintă mari lipsuri adânc resimțite de toată lumea, dar cari în mare parte nu se datorează numai speculei constatate destul de des sau carenței controlului din partea organelor administrative.

Ca măsuri imediate însă, O. N. T. a purces la construirea unui număr de hoteluri și cabane în centrele turistice unde dificultățile întâmpinate de inițiativa particulară fac imposibile aceste realizări.

Astfel s'a construit și se află astăzi complet terminat și în curs de mobilare, hotelul O. N. T. dela Mamaia, cea mai frumoasă plajă la dispoziția Europei Centrale și Orientale, și care e posibil să devină cel mai important punct turistic al țării. Acest hotel cuprinde 126 de camere cu bae, apartamente private, săli de restaurant, bar, lectură, dans, terase, plajă proprie și amenajările necesare sporturilor nautice pe lacul Siut-Ghiol.

Al doilea hotel terminat este cel dela Vâlcov, special amenajat pentru desvoltarea turismului în Deltă. Acest hotel așezat în cel mai pitoresc punct al regiunei are 20 camere și va fi legat la nevoe prin mijloace proprii de comunicație cu cele 2 cabane de vânătoare pe cari Oficiul național de turism le-a construit în Deltă, la Insula Lupilor și insula Ilgani, pe brațul Sft. Gheorghe.

Grație acestor instalații, începând cu sezonul viitor, Delta Dunării va fi mult mai ușor de vizitat, și această regiune unică, își va putea desvolta interesul turistic de care merită să se bucure, mai ales că are la dispoziție frumosul vas turistic „Regele Carol II-lea", cel mai elegant și cel mai mare vapor fluvial din Europa.

Tot pentru a pune în valoare frumusețile Dunării, care reprezintă una din cele două mari căi de turism ale țării, s'a construit un hotel O. N. T. la Turnu Severin. Acest hotel cu 50 camere se bucură de o așezare splendidă în parcul orașului, privind spre urmele podului lui Traian și va servi ca centru de plecare al unui important circuit turistic automobil.

Un alt mare hotel maritim a fost început de O. N. T. la Balcic în cel mai pitoresc punct al Coastei de Argint și ale cărui terase ce coboară spre mare vor face din el un minunat loc de recreație, dând posibilitatea unui cât mai mare număr de turiști să profite în condiții ideale de confort, de acest frumos colț de țară. Construcția hotelului va continua în campania anului viitor, urmând a fi deschis în toamna 1938.

Panoul de montaj cu harta turistică a României la expoziția din Paris.

Pe lângă hotelul O. N. T. dela Sarmisegetuza care a fost construit în vederea importantei regiuni turistice a Hațegului, în imediata vecinătate a prețioaselor vestigii arheologice, s'au mai construit sau s'a contribuit la ridicarea a numeroase cabane și case de adăpost la Rânca (Gorj), Babele (Bucegi), Muntele Clăbucet, Jepi (Bucegi), Bâlea (Făgăraș), Obârșia Lotrului (Timișul de Jos), Valea lui Ion (Ezerul), Ciucaș, Vlădeasa (Cluj), Clopotiva (Hunedoara), Zlatna, Păltiniș (Sibiu), etc., precum și un pavilion turistic pe canalul Filipoiu pentru vizitarea bălților Brăilei.

Aceste construcții de hoteluri și cabane vor urma după un plan dinainte stabilit pentru a înzestra cele mai frumoase regiuni turistice ale țării cu instalațiile hoteliere necesare. Vor urma astfel hoteluri la Predeal, în Bucovina, etc.

Propagandă și informații

Până acum un an, toți cei ce se întorceau din străinătate nu omiteau să sublinieze absența totală a României din mijlocul acelor țări frumoase cari nu uitau niciodată că peisagiile minunate și tezaurele de artă nu e suficient să existe ca să fie cunoscute, și-și organizează sistematic propaganda lor turistică, devenită în vremurile de azi cel mai abil instrument de propagandă națională.

Și în acest domeniu, Oficiul național de turism a pășit la realizarea unui lung program de înfăptuiri dintre cari primele sunt cea mai **bună chezășie pentru viitor.**

Două probleme se puneau aci activității Oficiului: 1) strângerea unui bogat și serios material informativ și producerea unui atractiv material de propagandă și al doilea, difuzarea acestor materiale în condiții optime. In acest scop O.N.T. a cerut și organizat pe baze solide, un serviciu de informații turistice și un serviciu fotografic cari împreună cu biurourile însărcinate cu redactarea și imprimarea prospectelor, revistelor, albumelor, etc., și cu concursul cinematografiei O. N. T. să asigure materialul necesar propagandei.

Acest material se compune din: circulări informative adresate birourilor de turism din toate țările, ținându-le la curent cu orariile, itinerariile, tarifele, etc., interesând turismul românesc, precum și orice alte informațiuni s'ar cere; imprimate de propagandă, prospecte, broșuri, afișe, hărți, în mari cantități și în principalele limbi străine; fotografii, filme documentare. Astfel, s'au imprimat în cursul anului 1937 și s'au difuzat cca 70.000 afișe turistice (15 subiecte), cari dela apariția lor au trezit un viu interes, fiind socotite printre cele mai căutate; la concursul internațional de afișe turistice dela Breslau, anul acesta, România a obținut premiul I, înaintea Ungariei care deținea acest loc de multă vreme. S'au mai imprimat un număr de 12 broșuri, prospecte și hărți cu caracter general sau special, în sute de mii de exemplare. S'au executat și răspândit câteva mii de fotografii documentare și de artă cu subiecte turistice, s'a continuat cu editarea revistei „România" care prin condițiile în cari apare și-a câștigat dintr'odată locul de frunte printre publicațiile ilustrate românești.

Pentru răspândirea în cele mai bune condițiuni a acestui material, în cursul anului 1937 Oficiul național de turism, printr'un aranjament cu marile birouri de voiaj din străinătate, a obținut vitrine în 19 orașe principale din Europa unde au fost expuse afișe, fotografii, diorame, dispozitive și prospecte produse de O. N. T. pentru propaganda turistică, punându-li-se la dispoziție în acelaș timp și toate informațiunile turistice utile.

Dar realizarea cea mai însemnată pe acest tărâm a O. N. T., au fost Biurourile de Informații și Propagandă O. N. T. în țară și străinătate. Astfel în București, în calea Victoriei 94 a fost instalat un birou de aspect occidental, înzestrat cu tot materialul informativ și de propagandă necesar, ținând la dispoziția publicului și un birou de voiaj pentru vânzarea biletelor de tren, vapor și avion sau pentru organizări de excursii. Acesta din urmă, în colaborare cu soc. Comercială oficială de turism „România", creată din inițiativa Oficiului Național de Turism pentru exploatări comerciale turistice. Tot în București un asemănător birou a fost instalat în gara de Nord în pavilionul recent construit de C. F. R.

In restul țării s'au mai înființat birouri de informații și propagandă O. N. T. la Sinaia, Constanța, Brașov, Sibiu, Gheorgheni, etc.

In străinătate începutul a fost făcut cu biroul O. N. T. din Paris, instalat în condiții admirabile în Avenue des Champs Elysées și care prin amenajările lui și caracterul românesc al decorațiilor este prin el însuși un foarte reușit instrument de propagandă. In timpul expoziției Internaționale de anul acesta a fost cercetat de mii de turiști cari și-au putut complecta aici informațiile documentare al căror început il făcuseră în pavilionul României.

Primirea excepțional de favorabilă pe care atât presa cât și publicul parisian au făcut-o acestui birou românesc în capitala Franței, arată pe deoparte reușita lui, iar de alta simpatia cu care asemenea manifestări sunt primite în străinătate.

La puțină vreme a urmat biroul O. N. T. dela Berlin, instalat în istorica clădire Habel din Unter den Linden unde în acelaș cadru de caldă atmosferă românească sunt puse la dispoziția turiștilor toate informațiile și toată documentarea necesară.

Au mai fost înființate în cursul verii de asemeni, birouri O. N. T. la Praga și Varșovia, în cele două țări vecine și amice care în fiecare vară ne trimet un contingent însemnat de vilegiaturiști la mare.

Serviciul cinematografic din Oficiul Național de Turism, la rândul lui, a executat și anul acesta, — pe lângă jurnalul sonor O. N. T.: un documentar cu mânăstirile din Bucovina, un altul cu caracter etnografic în ținuturile Făgărașului, un al treilea cu bogăția petrolului românesc, etc., cari împreună cu cele realizate anul trecut vor mări mijloacele noastre de propagandă peste hotare. Și pe acest tărâm producția românească s'a impus dela prima încercare; filmul documentar turistic O. N. T. „București" obținând la concursul organizat în cadrul Expoziției Internaționale dela Paris cele mai multe sufragii.

La expozițiile internaționale

Dar unul dintre cele mai potrivite mijloace de propagandă sunt expozițiile internaționale cari prin natura lor oferă cadrul ideal acestei activități. Sute de mii de oameni din toate colțurile lumii se perindă și își iau singuri un material informativ și de propagandă care altfel ar fi trebuit difuzat cu mari cheltueli ca să-i ajungă.

Oficiul Național de Turism a participat în cursul anului 1937 la următoarele expoziții și târguri internaționale: Târgurile din Leipzig, Milano, Praga, Breslau, Bari, Beograd, Lwow, unde a amenajat standuri turistice cu fotografii de propagandă și informație. Deasemeni a participat la concursul de afișe organizat la Nagoya (Japonia) și în fine, la Expoziția Internațională dela Paris, unde O. N. T. s'a prezentat atât în Pavilionul României cu o secțiune turistică și un birou de informații, cât și în Pavilionul Internațional cu o hartă turistică a României în dimensiuni impresionante și care a fost printre cele mai admirate.

Realizări în stațiuni

Din taxele de cură și muzică pe cari Oficiile locale de turism le percep, și cari constituie bugetele gospodăriei stațiunilor balneo-climatice și turistice, s'a continuat și anul acesta, în limita mijloacelor lor și pe alocuri cu sprijinul financiar al O. N. T., seria îmbunătățirilor locale.

S'au adus astfel mari îmbunătățiri la Sinaia unde s'a lucrat atât pentru sezonul de vară cât și pentru cel de iarnă, amenajându-se în iarna trecută cabana dela Popicărie, pârtia de bob, iar anul acesta o auto-șenilă pentru transportul skiorilor la cota 1400, etc. De asemeni, la Poiana Țapului, la Predeal, la Tușnad. la Mehadia, Brașov, Budachi, Burnaz, Bușteni, Baziaș, Călimănești, Câmpulung, Carmen-Sylva, Codlea, Govora, Gura Humorului, Mangalia, Pucioasa, Sovata, Stâna de Vale, Vatra Dornei, etc.

O atenție deosebită a fost dată în cursul anului problemei sistematizării construcțiilor din stațiuni. Prin controlul pe care-l exercită în baza legii sale de organizare, Oficiul Național de Turism tinde pe deoparte să asigure înzestrarea stațiunilor numai cu construcții cari să corespundă ca dispoziție și instalații necesităților de higienă și confort, iar ca stil și aliniere, cerințelor estetice. In acest scop a organizat un serviciu de arhitectură care, pe lângă această activitate de îndrumare și control, asigură și arhitectura construcțiilor O. N. T. și studiază tipurile cele mai nimerite pentru clădirile și sistematizările în stațiunile balneo-climatice și turistice.

Sunt aci înșirate realizări ale O. N. T. în cursul anului 1937, realizări cari pentru râvna celor ce lucrează acolo nu constituesc decât începuturi, dar cari prin proporțiile lor și rapiditatea cu cari au fost aduse la înfăptuire ar putea fi obeict de mândrie pentru instituțiile cu vechime și tradiție.

Spiritul de pricepere, energia și pasiunea pe care conducătorul acestei instituții, d. Sergiu Dimitriu le pune în toate aceste realizări, ne îndreptățesc să spunem, că turismul românesc se găsește astăzi pe calea cea bună, sporindu-și an de an capitalul de frumoase înfăptuiri.

Biroul O. N. T. din Berlin

DARLING CHIC

DARLING BLEU

DARLING ROUGE

Grandiosul Turneu al TEATRULUI de MUSIC-HALL din BUCUREȘTI

cu

SPECTACOLUL MINUNE

care s'a jucat cu săli arhi-pline în Capitală

UN PROGRAM SENZAȚIONAL

de numere de atracție cu cei mai celebri acrobați, jongleri, dansatori, prestidigitatori, comici și echilibriști din lume

ITINERARIU

Decembrie

Sâmbătă 25 Brăila cu mat.
Duminică 26 Galați cu mat.
Luni 27 Galați cu mat.
Marți 28 Iași
Miercuri 29 Bălți
Joi 30 Chișinău
Vineri 31 Botoșani
Sâmbătă 1 Cernăuți
Duminică 2 Cernăuți cu mat.
Luni 3 Roman
Marți 4 Buzău
Miercuri 5 Relache
Joi 6 Focșani cu mat.
Vineri 7 Brașov cu mat.
Sâmbătă 8 Sibiu
Duminică 9 Cluj cu mat.
Luni 10 Baia Mare
Marți 11 Satu Mare
Miercuri 12 Oradea
Joi 13 Arad
Vineri 14 Reșița
Sâmbătă 15 Timișoara
Duminică 16 Timișoara cu mat.
Luni 17 Caransebeș
Marți 18 Craiova
Miercuri 19 Pitești
Joi 20 Giurgiu
Vineri 21 București
Sâmbătă 22 Ploești
Duminică 23 Constanța cu mat.
Luni 24 Bazargic

NICI-O GOSPODINĂ

PRAF de LUSTRUIT și CURĂȚAT

BUREȚI de VASE - SÂRMĂ de PARCHETE

Fiecare cutie conține și un burete metalic GRATUIT

2700

MINISTERUL APĂRĂRII NAȚIONALE
DIRECȚIA INTENDENȚEI
Serv. Echipamentului

PUBLICAȚIE

No. 28.203 din 21 Dec. 1937

Se aduce la cunoștința generală că în ziua de 8 Ianuarie 1938, ora 9, Ministerul Apărării Naționale — Direcția Intendenței, Corpul 5 Armată din Brașov și Corpul 7 Armată din Sibiu, vor ține tratări prin bună învoială pentru aprovizionarea de postavuri și pături pentru școlile și liceele militare.

Tratările vor fi ținute la M.A.N. în camera de licitație, iar la Corpurile 5 și 7 Armată de către Serviciile de Intendență respective.

Tratările prin bună învoială vor fi ținute conform art. 88-110 din L. C. P. art. 31-53 din Regulamentul O. C. L. și normele generale publicate în M. Of. No. 127/1931.

La tratări se vor admite numai ofertele fabricilor cari vor satisface prevederile I. D. No. 2311 publicat în M. Of. No. 117/1937.

Concurenții vor prezenta la tratări oferte închise sigilate, întocmite conform modelului din caetul de sarcini, precum și garanția de 5% din valoarea furniturii oferite, în plic separat și sigilat, numai în recipisa Cassei de Depuneri și Consemnațiuni sau Adm. Financiare.

Supra-ofertele nu se vor admite, iar ofertele condiționate vor fi respinse conform prevederilor L. C. P.

Caietele de sarcini, cu toate condițiunile de detaliu se pot vedea în fiecare zi de lucru la M. A. N. Direcția Intendenței, Serv. Echipamentului cât și la Serviciile de Intendență ale Corpurilor de Armată Brașov și Sibiu între orele 12-13.

„Imi fac o datorie..."

Suferiți de REUMATISM?

Imi fac o datorie de a arăta acțiunea minunată ce a produs HERVEA asupra mea.

Fiind atins de mai bine de un an de reumatism și exercitând profesiunea de zidar, mă vedeam în obligația de a părăsi meșteșugul meu din cauza greutății ce simțeam în mișcările mele, neputând să mă mai servesc de piciorul meu.

Auzind dela un prieten că minunatul vostru ceai HERVEA l'a ușurat, m'am decis să fac o cură. Acum numai simt nici o durere și exercit meșteșugul meu întocmai cum făceam înainte de a avea acest reumatism.

Nu am cuvinte destule pentru a recomanda HERVEA la toate persoanele care suferă de reumatism.

J. BOURILLON, la R.. (Creuse)

Nu este vorba nici de un medicament nici de o drogă ci de o plantă tropicală numită HERVEA.

Din foaia sa mică să face o băutură, care se bea ca ceaiul obișnuit. Nici o plictiseală nici un incovenient; se prepară acasă; UȘURAREA SE RESIMTE IMEDIAT și devine din zi în zi mai evident.

Beți o ceașcă de HERVEA în fiecare dimineață și vă veți simți un alt om. Ea elimină otrăvurile acumulate de acidul uric și PREVINE NOI ACUMULARI de alte depozite acide în organism.

Refuzați contrafacerile

In interesul consumatorilor Ceaiului HERVEA, rugăm a refuza orice ambalaj care nu poartă numele:

HERVEA

MARCA DEPUSA

Singurele cari sunt veritabile

Dacă voiți să-l încercați în mod serios.

Scrițí la: Serviciul Hervea, Str. Sf. Ionică 8, București.

De vânzare la toate farmaciile și drogueriile din țară.

5152

NUMAI CU 10 LEI

vi se oferă o enciclopedie medicală splendid ilustrată: e numărul de Crăciun al revistei „Trup și suflet", apărut într'un format mărit și cu un cuprins care întrece toate așteptările. Iată câteva titluri: O aventură prin care am trecut cu toții: Nașterea. — Cele mai bune rețete cosmetice și practice. — Industria frumuseții. — Ce n'ați știut despre usturoi. — Frigiditatea feminină. — Foamea.— Alcoolismul în artă.— Baia de spumă. — Moralul bolnavilor. — Tusea. — Consultații medicale și grafologice, etc. — Un exemplar pretutindeni 10 lei.

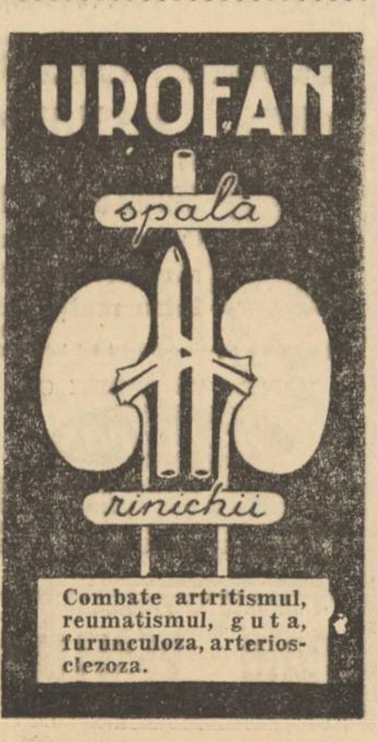

Combate artritismul, reumatismul, g u t a, furunculoza, arterioscleroza.

Bărbați slabi!

(Impotenți)

Comunicați adresa Dv. și trimit gratuit prospectul meu asupra invenției mele senzaționale. Adresați: „PATENT 610". Cluj. Căsuța Poștală No. 1.

5132